Vulnerability Assessment su DVWA

Corso: Cybersecurity Analyst
Modulo: W13D4 (Pratica)
Piattaforma: Epicode
Studente: Emanuele Cestari
Data: 19/03/2026

—

1. Obiettivo del laboratorio

L'obiettivo di questo laboratorio è configurare un ambiente virtuale e sfruttare le vulnerabilità presenti nell'applicazione DVWA (Damn Vulnerable Web Application) utilizzando Kali Linux come macchina attaccante. **Le vulnerabilità analizzate includono:**

* XSS Reflected
* SQL Injection (non blind + UNION)

—

2. Configurazione dell'ambiente

Per questo laboratorio sono state utilizzate due macchine virtuali:

* Kali Linux (macchina attaccante)
* Metasploitable2 (macchina target)

```
kali@kali: ~
Session  Actions  Edit  View  Help

┌──(kali㉿kali)-[~]
└─$ ip a
1: lo: <LOOPBACK,UP,LOWER_UP> mtu 65536 qdisc noqueue state UNKNOWN group default qlen 10
00
    link/loopback 00:00:00:00:00:00 brd 00:00:00:00:00:00
    inet 127.0.0.1/8 scope host lo
       valid_lft forever preferred_lft forever
    inet6 ::1/128 scope host noprefixroute
       valid_lft forever preferred_lft forever
2: eth0: <BROADCAST,MULTICAST,UP,LOWER_UP> mtu 1500 qdisc fq_codel state UP group default
 qlen 1000
    link/ether 56:ee:d8:69:43:d9 brd ff:ff:ff:ff:ff:ff
    inet 192.168.50.100/24 brd 192.168.50.255 scope global noprefixroute eth0
       valid_lft forever preferred_lft forever

┌──(kali㉿kali)-[~]
└─$ ping 192.168.50.101
PING 192.168.50.101 (192.168.50.101) 56(84) bytes of data.
64 bytes from 192.168.50.101: icmp_seq=1 ttl=64 time=1.15 ms
64 bytes from 192.168.50.101: icmp_seq=2 ttl=64 time=0.317 ms
^C
--- 192.168.50.101 ping statistics ---
2 packets transmitted, 2 received, 0% packet loss, time 1003ms
rtt min/avg/max/mdev = 0.317/0.731/1.146/0.414 ms
```

Le macchine sono state configurate nella stessa rete (ad esempio, 192.168.50.0/24). La comunicazione tra le due è stata verificata eseguendo il comando ping:

ping 192.168.50.101

Questo comando è stato eseguito sia dall'IP di Kali che dall'IP di Metasploitable, e ha avuto successo. Questo passaggio dimostra che le due macchine comunicano correttamente all'interno della rete.

Successivamente, è stato effettuato l'accesso a DVWA dal browser di Kali digitando l'URL http://192.168.50.101/dvwa. Le credenziali di accesso utilizzate sono state "admin" come username e "password" come password. L'accesso a DVWA è stato effettuato con successo, e il livello di sicurezza è stato impostato su LOW.

- Pagina DVWA
- Livello LOW

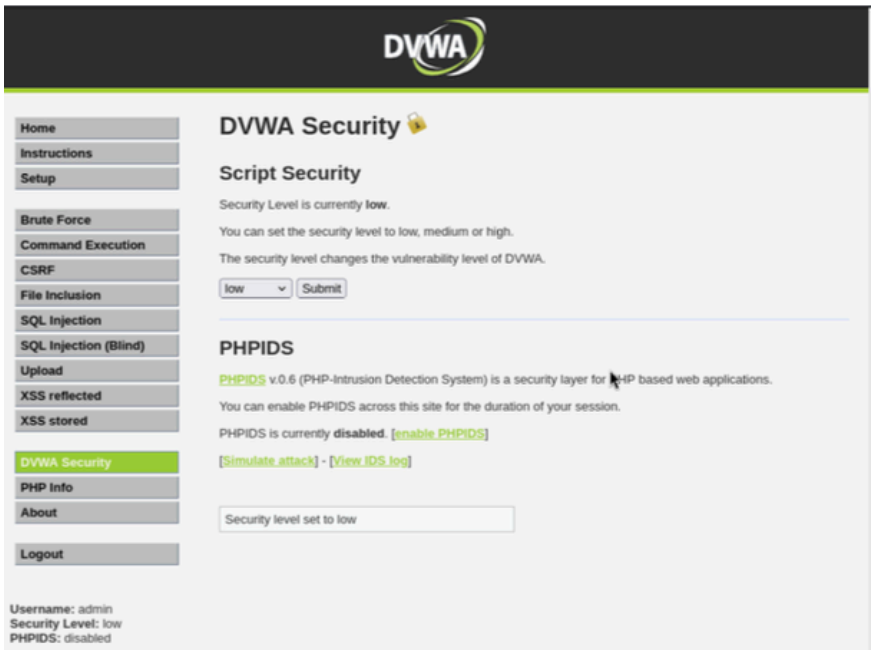

Disabilitando le protezioni con il livello LOW, si apre la strada allo sfruttamento delle vulnerabilità.

4. Vulnerabilità XSS Reflected
4.1 Test base

Payload utilizzato:
<script>alert('XSS')</script>

- Input con payload

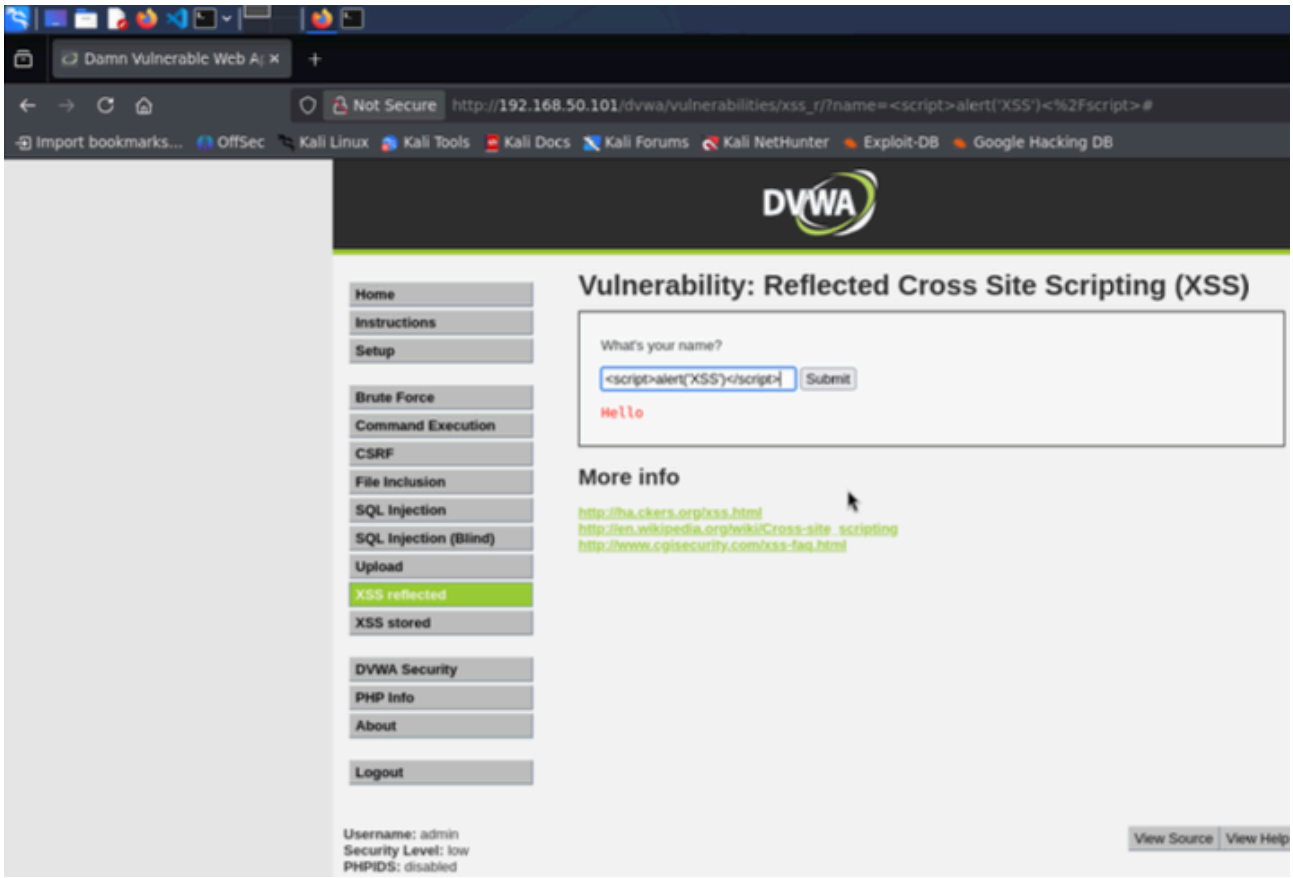

- popup alert

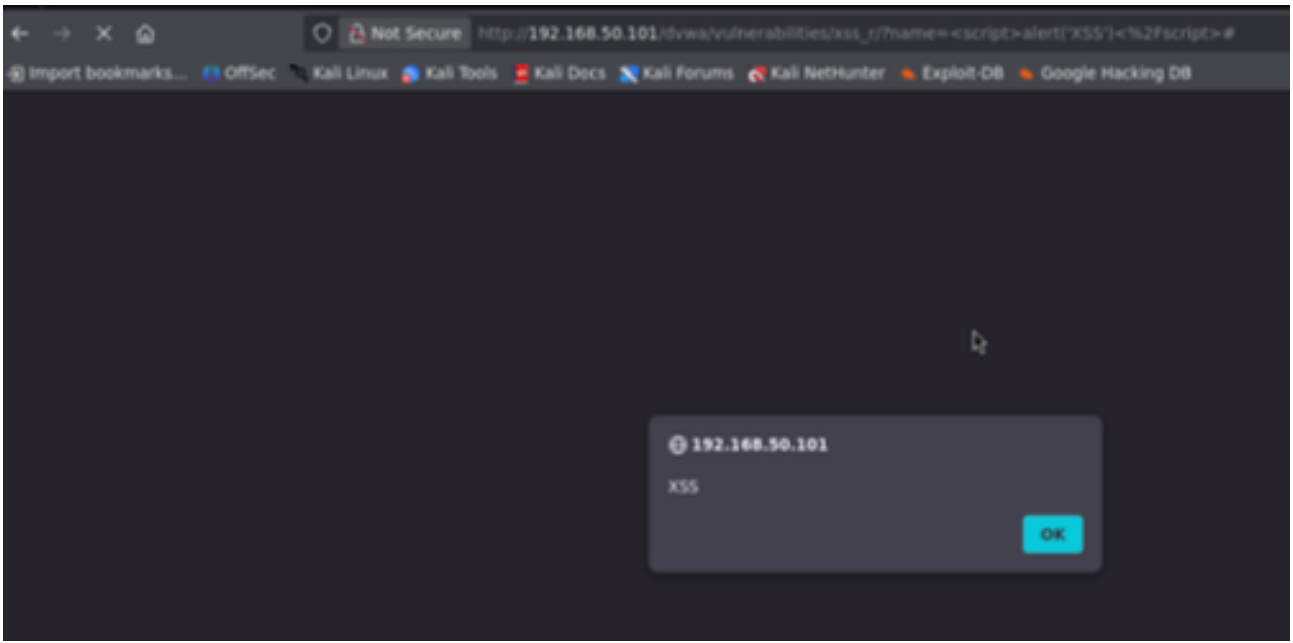

Il codice JavaScript viene eseguito nel browser, a dimostrazione che l'input non è stato filtrato.

4.2 Accesso ai cookie

Payload utilizzato:
<script>alert(document.cookie)</script>

Questo payload sfrutta una vulnerabilità XSS per rubare i cookie.

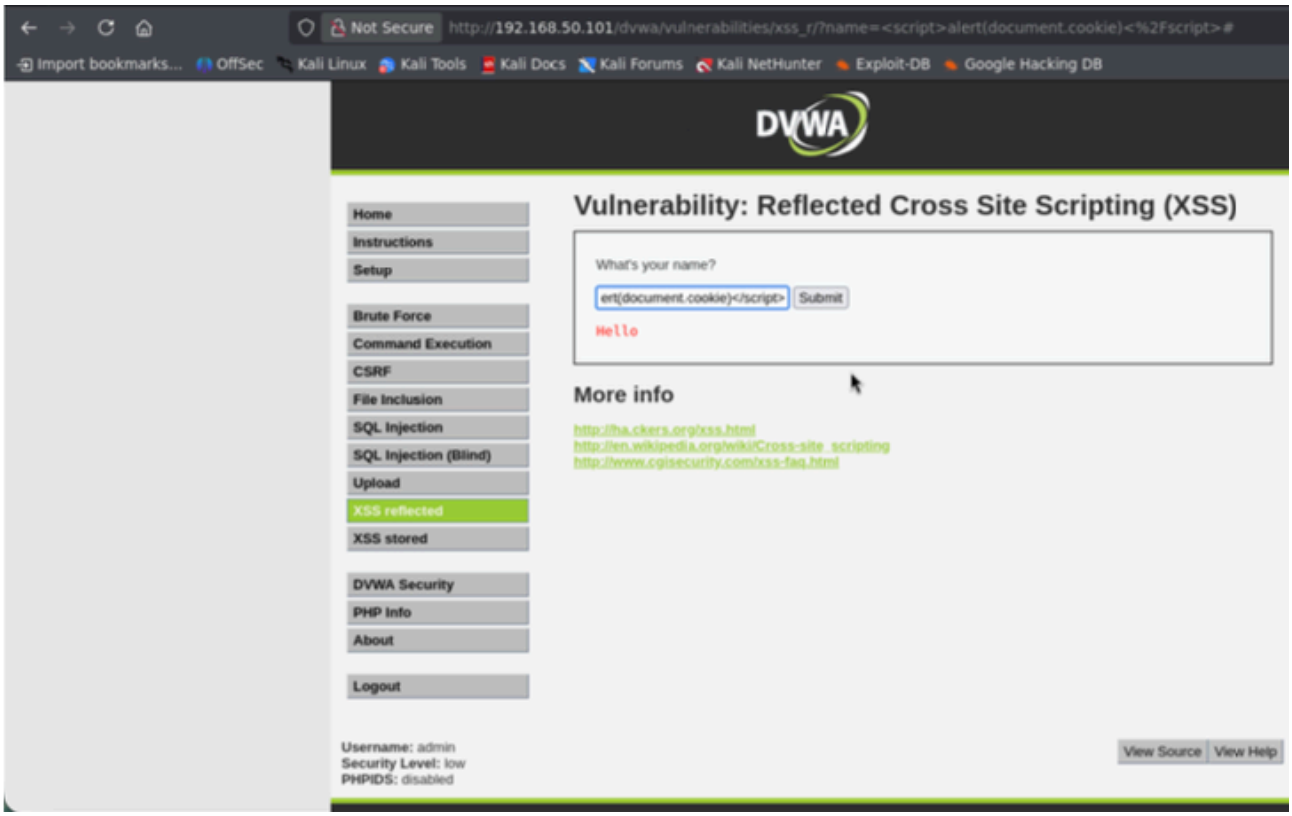

Popup con cookie

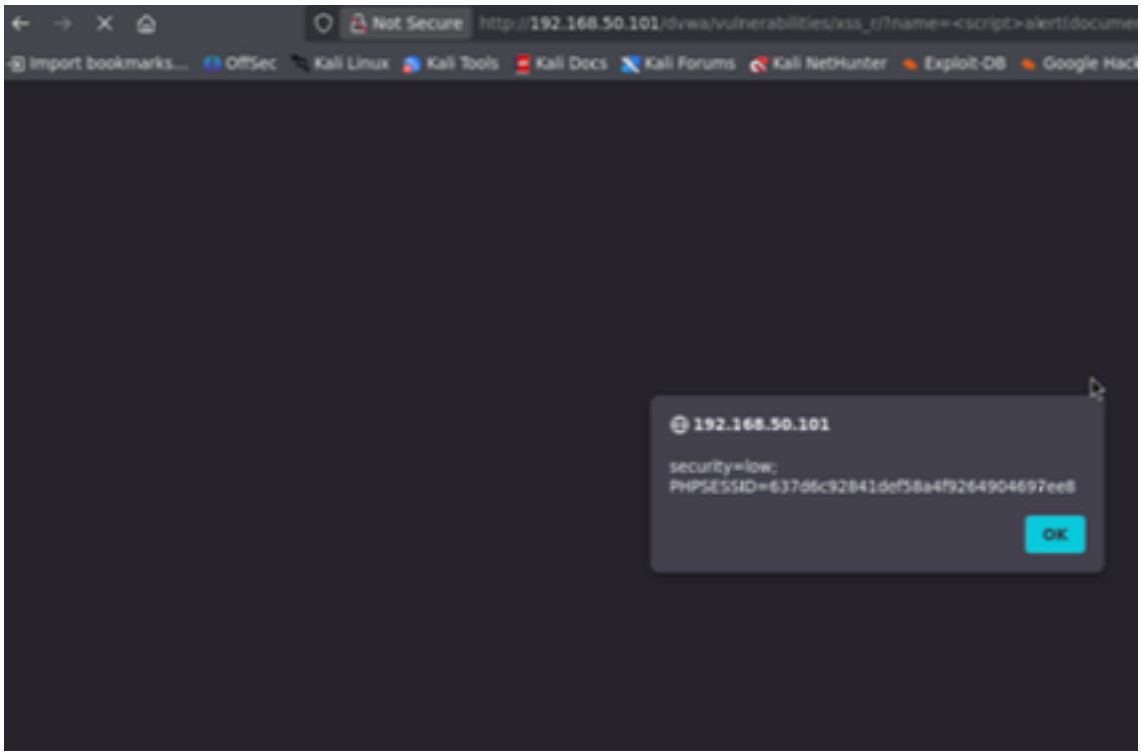

Questo fa notare che un attaccante può entrare ai cookie della sessione potenzialmente rubando le sessioni utente.

5. SQL Injection (non blind)
5.1 Test comportamento normale
Input: 1

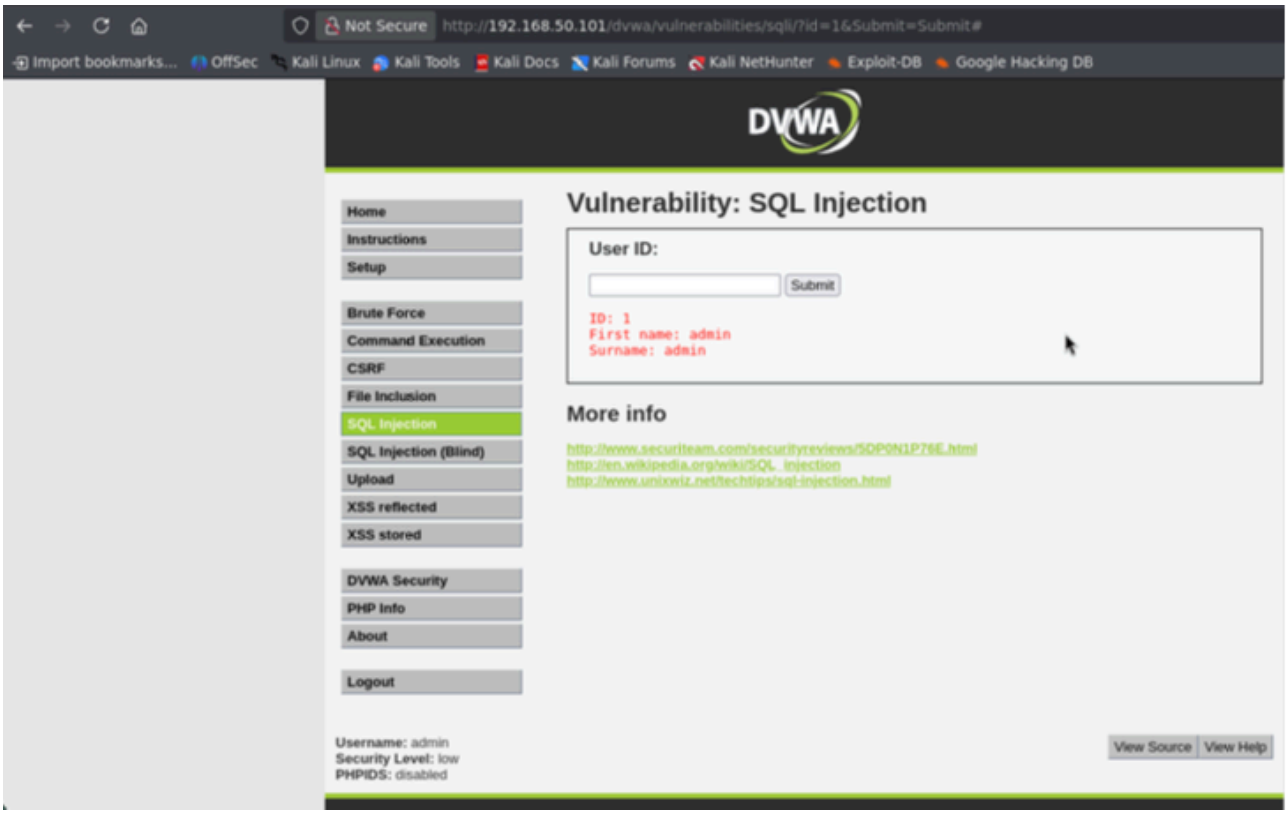

Query normale (un solo utente)

5.2 SQL Injection base
Payload:
1' OR '1'='1
SQL Injection base

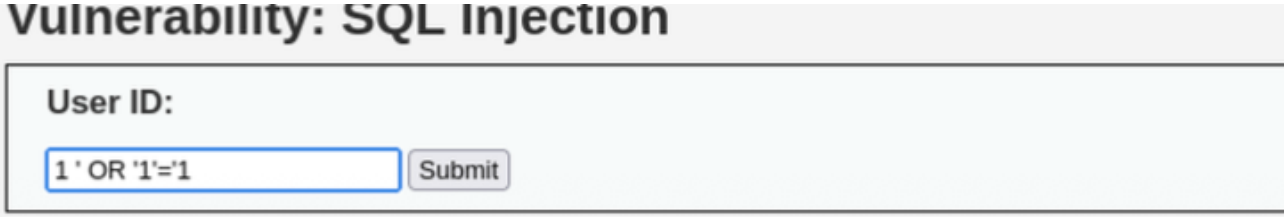

5.3 Identificazione colonne

Payload:
1’ ORDER BY 2 — -

Identificazione colonne

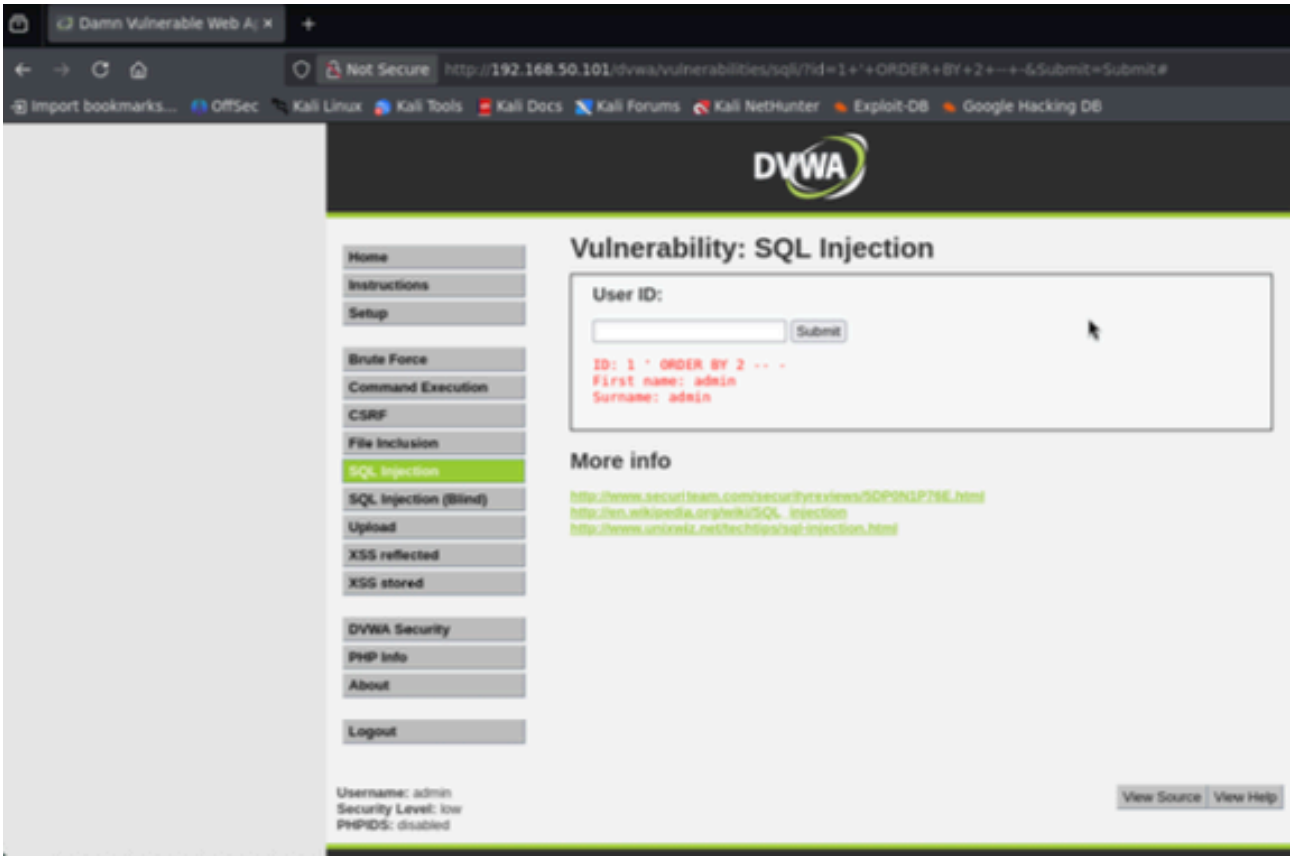

- Risultato senza errori

6. SQL Injection con UNION

6.1 Estrazione del database

Payload:
1’ UNION SELECT null, database() — -

Estrazione del nome del database:
- Il valore restituito è “dvwa”.

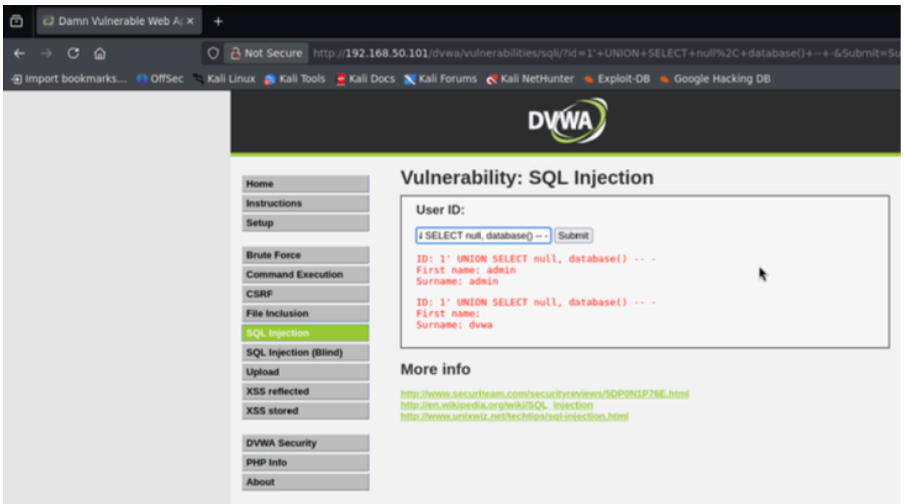

Estrazione utenti e password

Payload:
1’ UNION SELECT user, password FROM users — -

Estrazione credenziali:
- username + hash password

Il

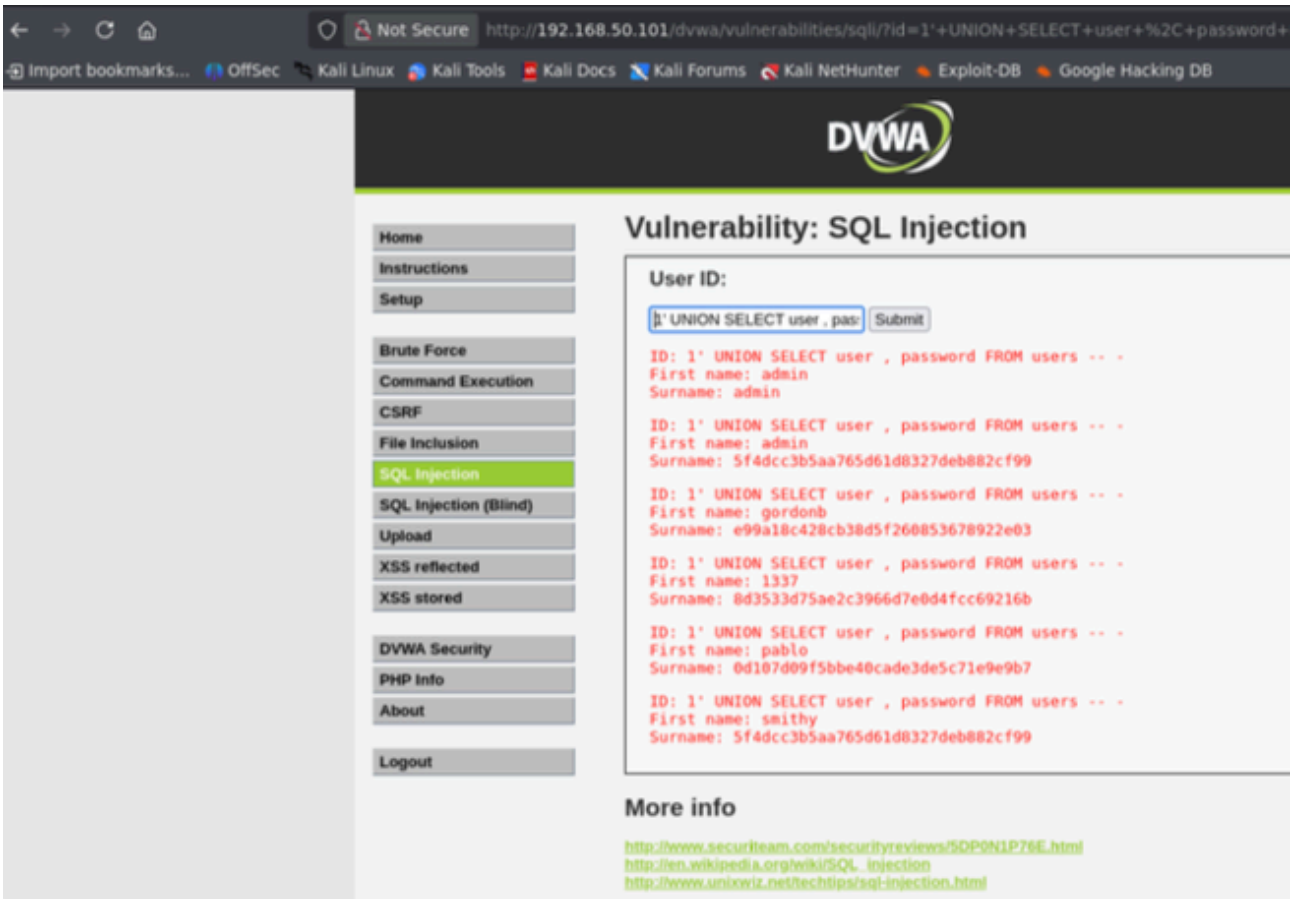

laboratorio ha dimostrato come vulnerabilità comuni possano essere sfruttate con facilità. Sono state identificate due vulnerabilità principali: XSS (Cross-Site Scripting), che consente l’esecuzione di codice lato client, e SQL Injection, che permette l’accesso non autorizzato al database**.**

Per prevenire questi attacchi, è fondamentale implementare diverse misure di sicurezza. La validazione input aiuta a garantire che i dati forniti dagli utenti siano validi e conformi ai requisiti previsti. La sanitizzazione output rimuove o neutralizza eventuali caratteri dannosi o script inseriti nei dati in uscita. L’utilizzo di query parametrizzate e prepared statements **aiuta a prevenire le SQL Injection separando i dati dagli istruzioni SQL, rendendo più difficile per gli aggressori manipolare le query.**

In conclusione, questa attività ha fornito una comprensione pratica dei rischi legati alla sicurezza delle web application e ha sottolineato l’importanza di implementare misure di difesa adeguate per proteggere i dati sensibili e mantenere la fiducia degli utenti.